Rzymskokatolicka Parafia Wojskowo - Cywilna
pw. Ducha Świętego Pocieszyciela w Giżycku

Powołana w Święto Wniebowzięcia NMP

Dzień Wojska Polskiego

Msza Święta koncelebrowana w Niedzielę 19 sierpnia 2012 r. w naszym Kościele zainaugurowała przekształcenie istniejącej dotychczas parafii w parafię wojskowo - cywilną.

Nowym Proboszczem został ***ks. kpt. Grzegorz Przewrocki.*** *Uroczystości przewodniczyli Dziekan Sił Lądowych ks. płk Marek Karczewski oraz Wicedziekan Dekanatu pod wezwaniem Św. Szczepana Męczennika w Giżycku ks. Sylwester Fiećka.*

Parafia Wojskowo – Cywilna pw. Ducha Świętego Pocieszyciela została powołana do życia z dniem 15 sierpnia na mocy porozumienia między Diecezją Ełcką a Ordynariatem Polowym Wojska Polskiego. W murach kościoła, jak dotychczas, gromadzić się będą wierni nie związani z wojskiem oraz żołnierze i pracownicy wojska Garnizonu Giżycko. Świątynia będzie nadal miejscem codziennej modlitwy i sprawowania sakramentów. Stanie się również centrum obchodów patriotyczno – religijnych w garnizonie.

Celebracja miała bardzo uroczysty przebieg. Zebrali się przedstawiciele władz samorządowych, jednostek i instytucji wojskowych z Giżycka, organizacji kombatanckich oraz licznie przybyli wierni.

Parafianie przywitali nowego proboszcza chlebem, nie brakowało również kwiatów i ciepłych słów. Ks. Proboszcz podziękował biskupom obu diecezji za utworzenie parafii w nowej formule. Podkreślił również gorące przyjęcie z jakim spotkał się ze strony wiernych.

Dowódca 15 Giżyckiej Brygady Zmechanizowanej, gen. bryg. Piotr Błazeusz, ofiarował otrzymaną w czasie misji w Afganistanie „Brązową Gwiazdę" jako wotum dziękczynne za utworzenie Parafii Wojskowo – Cywilnej. Wotum odebrał nowo mianowany Ksiądz Proboszcz.

*„…**Pragnę podziękować za serdeczne przyjęcie, za każde dobre słowo. To ogromny kredyt zaufania**."*

W uroczystościach wprowadzenia nowego proboszcza oraz Mszy Świętej wzięli udział Starosta Giżycki – Dariusz Drzażdżewski (trzeci od lewej) i Burmistrz Giżycka – Jolanta Piotrowska. ***Powołanie nowej wspólnoty parafialnej w naszym mieście jest ważnym wydarzeniem w życiu lokalnej społeczności*** *– podkreśliła Burmistrz składając gratulacje księdzu Proboszczowi. –* ***Parafia obejmie posługą duszpasterską żołnierzy Garnizonu, ich rodziny oraz cywilnych pracowników wojska, którzy potrzebują konkretnej i specyficznej opieki duszpasterskiej, a także giżycczan, którzy nie są związani ze służbą w Polskich Siłach Zbrojnych. (…) Życzę dużo zdrowia, wszelkiej pomyślności i wielu łask Bożych oraz wytrwałości i satysfakcji ze sprawowanej posługi kapłańskiej.***

Gen. bryg. Piotr Błazeusz przekazuje Księdzu Proboszczowi swoje amerykańskie odznaczenie za służbę w Afganistanie.

1 września uczciliśmy pamięć ofiar II wojny światowej.

Uroczystości upamiętniające 73. rocznicę wybuchu II wojny światowej odbyły się w naszym kościele oraz przed pomnikiem Żołnierzy Armii Krajowej i Sybiraków.

O godzinie 10.00 w uroczystej Mszy Świętej modliliśmy się za poległych w czasie wojny oraz w intencji naszej Ojczyzny.

Hołd ofiarom oddali żołnierze giżyckiego Garnizonu, kombatanci, osoby, które przeżyły zesłane na Sybir, Dzieci Wojny, dzieci i młodzież oraz inni mieszkańcy naszego miasta.

Pamiętamy i dziękujemy Wam za wolną Polskę!

17 września 2012 *- Dzień Sybiraka i rocznica napaści Rosji na Polskę*

Podczas kazania Ksiądz Proboszcz kpt. Grzegorz Przewrocki wspominał tragiczne losy Sybiraków, bohaterskie czyny dzieci i młodzieży oraz wszystkich, którzy oddali życie za Ojczyznę podczas II wojny światowej.

Po uroczystościach w świątyni przedstawiciele samorządów lokalnych, dowództwo Garnizonu Giżycko, związki kombatanckie, organizacje i stowarzyszenia oraz uczniowie i pedagodzy giżyckich szkół złożyli kwiaty pod pomnikiem Żołnierzy AK i Sybiraków. Odczytano również Apel Poległych i oddano salwę honorową. Uroczystościom towarzyszyła kompania honorowa 15. Brygady Zmechanizowanej oraz Orkiestra Garnizonowa.

12 października 2012 r.

*Nasz nowy Wikariusz Ksiądz **Adam Konopko**, którego powitaliśmy w naszej wspólnocie 26 sierpnia 2012 r., prowadzi nabożeństwo Drogi Krzyżowej na wzgórze św. Brunona, które odbywa się regularnie w drugi piątek miesiąca od maja do października. W tym roku więc jest to ostatnia Droga Krzyżowa na wzgórze, gdzie stoi krzyż poświęcony upamiętnieniu męczeńskiej śmierci świętego niepodzielonego wówczas Kościoła.*

Rozważania czytają aktywnie włączający się wierni.

Rozpoczynamy ROK WIARY

*11 października rozpoczął się w Kościele **Rok Wiary,** a skończy 24 listopada 2013 r. Zapowiedział go list „Porta Fidei" Ojca Świętego Benedykta VI.*

*Ksiądz Proboszcz oraz przedstawiciele Rady Parafialnej przygotowali uroczyste rozpoczęcie Roku Wiary w naszej Wspólnocie **w niedzielę 15 października na sumie parafialnej**.*

W każdy poniedziałek od 15.10. do adwentu po Mszy św. wieczornej czytaliśmy i rozważaliśmy tekst papieskiego dokumentu „Porta Fidei". Spotkania dla wszystkich chętnych animowała wspólnota Ruchu Focolari.

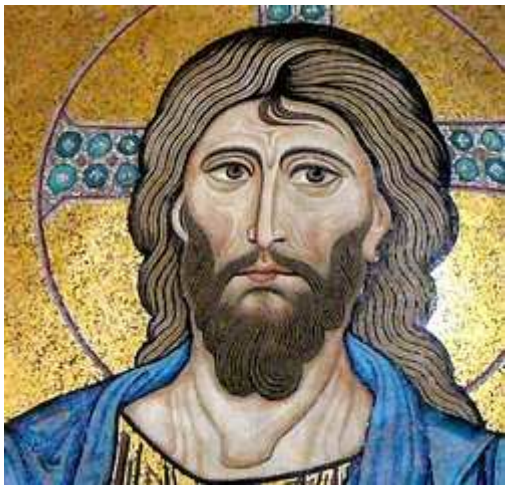

Wiara jest sprawą prywatną, oto pokusa pojawiająca się w każdym wieku i w każdym pokoleniu. Pokusa niezwykle niebezpieczna. Pokusa, która łasi się u stóp ludzi każdej profesji, a zwłaszcza tych wyżej stojących. Słyszymy takie zachęty: Zostaw swoje przekonania religijne przed progiem garnizonu, sali wykładowej czy laboratorium naukowego – mówił w jednej ze swoich homilii bp Józef Guzdek.

Rok Wiary, to czas łaski – mówił w homilii wygłoszonej na rozpoczęcie Roku Wiary bp Jerzy Mazur – to czas aby odkryć radość wiary i entuzjazm dzielenia się wiarą … Wzajemnie się umacniajmy na tej drodze.

23 października 2012 roku w naszym kościele odbyło się nabożeństwo żałobne wraz z odsłonięciem pamiątkowej tablicy w pierwszą rocznicę śmierci sierżanta Mariusza Deptuły, żołnierza 15 Giżyckiej Brygady Zmechanizowanej.

„(…) a kto opuści Ojczyznę, aby bronił Wolności z narażeniem życia swego, ten obroni Ojczyznę i będzie żyć wiecznie (…)" - te słowa Adama Mickiewicza zostały wyryte jako motto na tablicy ku pamięci tragicznie zmarłego żołnierza – sierżanta Mariusza Deptuły.

W dniu 23 października 2011 roku o godzinie 11. 31 czasu lokalnego, podczas wykonywania zadań w ramach X zmiany PKW ISAF, w pobliżu bazy Giro we wschodniej części prowincji Ghazni podczas patrolu realizowanego przez zgrupowanie Bojowe Bravo, pod KTO Rosomak eksplodował improwizowany ładunek wybuchowy – IED (Improvised Explosive Device). W efekcie tego ataku, mimo natychmiast podjętych zabiegów operacyjnych, od odniesionych obrażeń i ran zmarł starszy szeregowy Mariusz Deptuła (awansowany pośmiertnie do stopnia sierżanta).

Rodzina, koledzy i żołnierze 15 GBZ zebrali się wspólnie, by uczcić jego pamięć, aby go pamiętać nie tylko jako profesjonalnego żołnierza, ale przede wszystkim jako męża, ojca i syna, wspaniałego kolegę i towarzysza, zapalonego wędkarza i miłośnika koni – napisał kpt. Robert Zera.

Nabożeństwo koncelebrował ksiądz biskup Romuald Kamiński przy udziale księdza kapitana Grzegorza Przewrockiego – naszego proboszcza oraz księdza majora Krzysztofa Smolenia – proboszcza parafii wojskowej w Orzyszu.

Tablicę odsłoniła żona tragicznie zmarłego żołnierza, hołd pamięci oddały rodzina, władze samorządowe na czele z panią Burmistrz oraz Starostą Powiatowym Giżycka oraz Dowódca i żołnierze 15GBZ.

11 listopada 2012 roku po wieloletniej pracy organisty – Mirosława Błudzienia w naszej parafii nowym organistą został Jakub Gulmontowicz.

Ks. Proboszcz podziękował Panu Mirosławowi za pracę słowami: ***Bóg zapłać, niechaj dobry Bóg błogosławi w codziennym życiu i pracy zawodowej oraz pozwoli wypełnić nowe zamierzone plany dzielenia się swoim talentem muzycznym.*** *Panu Jakubowi z kolei życzył między innymi zapału w tworzeniu opraw muzycznych liturgii oraz wszystkich obowiązkach i inicjatywach związanych z muzyką i śpiewem kościelnym.*

Mirosław Błudzień *w dniu 25 marca 2012 roku w Ełku podczas uroczystości związanych z XX rocznicą ustanowienia Diecezji Ełckiej, wraz z innymi trzema osobami z naszej Wspólnoty, został* ***wyróżniony przez Biskupa Ełckiego Jerzego Mazura medalem***

PRO MERITIS IN EVANGELIZATIONE

przyznawanym za zasługi wiernych świeckich na rzecz budowania duchowego i materialnego Kościoła diecezji ełckiej. Medal jest przyznawany tym osobom, które włączyły się w sprawę Nowej Ewangelizacji i w sposób wybitny przyczyniły się do budowy Kościoła Chrystusowego Diecezji Ełckiej.

---

2 grudnia rozpoczęliśmy Nowennę Miesięcy przed peregrynacją obrazu Matki Bożej Częstochowskiej w diecezji ełckiej.

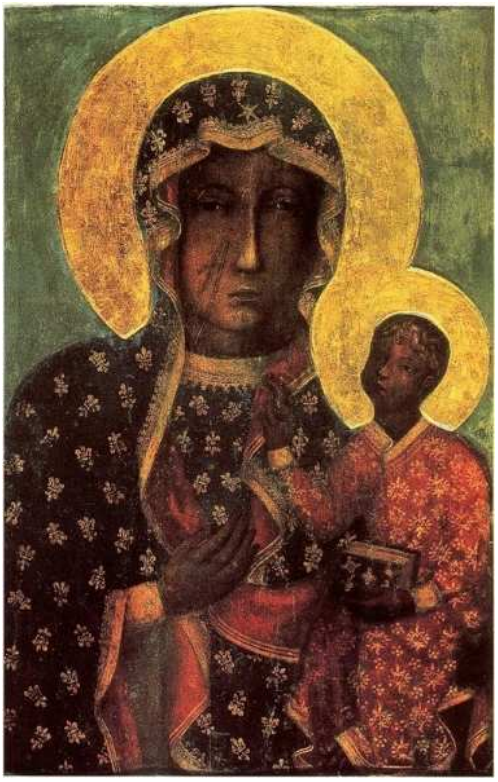

Obraz Matki Bożej Jasnogórskiej w Świętym Wizerunku Nawiedzenia przybędzie do diecezji ełckiej 21 września 2013 roku, a pożegnamy Go 7 czerwca 2014 roku.

I Niedzielą Adwentu rozpoczynamy nasze duchowe przygotowanie do peregrynacji poprzez Nowennę Miesięcy. Każdy miesiąc jest poświęcony modlitwie w ustalonej przez Diecezję intencji. Modlitwa miesiąca jest publikowana w naszym parafialnym biuletynie

Wizyta bp. Jerzego Mazura 9 grudnia 2012

W niedzielę - 9 grudnia 2012 r. wieczorem naszą wspólnotę parafialną odwiedził J.E. ks. bp Jerzy Mazur SVD - ordynariusz diecezji ełckiej, na terenie której znajduje się Giżycko. Była to pierwsza wizyta biskupa diecezji ełckiej po utworzeniu parafii wojskowo - cywilnej.

Ksiądz biskup spotkał się z Parafialnymi Radami - Duszpasterską i Ekonomiczną. Tematem rozmów były aktualności z życia parafii i diecezji, a zwłaszcza rozpoczęte od Adwentu przygotowanie do peregrynacji Obrazu Matki Bożej Jasnogórskiej, które rozpocznie się we wrześniu 2013 r. Następnie przewodniczył Mszy Św. o godz. 18:00 którą koncelebrował Proboszcz - ks. kpt Grzegorz Przewrocki oraz kapłani z dekanatu św. Szczepana w Giżycku, a także nowy proboszcz parafii wojskowej w niedalekim Orzyszu - ks. Grzegorz Bechta. Ks. Biskup wygłosił również homilię, w której - z racji przypadającego dnia modlitw za Kościół na Wschodzie - dał świadectwo swojej posługi na Białorusi oraz w diecezji irkuckiej na Syberii, której był pierwszym ordynariuszem.

Na koniec mszy świętej proboszcz parafii, kierując słowa podziękowania do księdza biskupa, przybyłych kapłanów, wikariuszy, członków rady duszpasterskiej i ekonomicznej, pracowników parafii, służby liturgicznej oraz wszystkich parafian, wyraził wdzięczność za "współpracę, gorliwość, wszelką pomoc, obecność i zatroskanie o sprawy wiary i kościoła". Skierował również prośbę do Czcigodnego Celebransa „o pasterskie błogosławieństwo dla całej parafii i tej w mundurach, przebywającej obecnie na poligonie, a która duchowo łączy się z nami".

Opłatek z poszkodowanymi w misjach wojskowych

Wigilia to czas, gdy przepełnieni wzajemną życzliwością, składamy sobie życzenia i łamiemy się opłatkiem. W tej atmosferze, ***19 grudnia****, odbyło się spotkanie dowódcy 15 Giżyckiej Brygady Zmechanizowanej, gen. bryg. Piotra Błazeusza, z żołnierzami poszkodowanymi w misjach poza granicami kraju. W spotkaniu obok dowódcy udział wzięli jego zastępca płk Dariusz Kosowski oraz nasz Ksiądz Proboszcz.*

Spotkanie rozpoczęły życzenia generała Błazeusza. W krótkich słowach podziękował on swoim żołnierzom za odwagę i poświęcenie. Życzył im spokoju, radości oraz, przede wszystkim, zdrowia. Zapewnił, że żołnierze brygady mogą liczyć na jego pomoc i wsparcie. Ks. kpt. Przewrocki przekazał poszkodowanym życzenia od Biskupa Polowego Wojska Polskiego Józefa Guzdka. W swoim własnym przemówieniu podkreślił, że jego drzwi zawsze stoją otworem. Jak stwierdził „o problemach trzeba rozmawiać, nie wolno ich kumulować".

Pobłogosławienie wigilijnych potraw i krótka modlitwa zakończyły oficjalną część spotkania. Przy grających cicho kolędach żołnierze przełamali się opłatkiem i obdarowali życzeniami.

Świąteczne potrawy smakowały wszystkim „jak u mamy".

20.12.2012 - Żołnierze przy wigilijnym stole

Ks. kpt. Grzegorz Przewrocki oraz ks. por. Grzegorz Bechta z Orzysza pobłogosławili czekające na stołach potrawy. Złożyli najserdeczniejsze życzenia świąteczne i noworoczne.

Miłym akcentem było wręczenie ***generałowi Piotrowi Błazeuszowi*** *oraz* ***ks. kpt. Przewrockiemu*** *Medali Pamiątkowych przez przedstawicieli Związku Sybiraków.*

[

Błogosławieństwo, życzenia, tradycyjne łamanie się opłatkiem i grane przez muzyków Orkiestry Garnizonowej z Giżycka kolędy wprowadziły wszystkich obecnych na spotkaniu wigilijnym w prawdziwie świąteczny nastrój.

Ksiądz Kanonik Lucjan Szumierz
proboszcz parafii Wszystkich Świętych w Kolbuszowej (Fara) w dn. 20, 21, 22 grudnia przygotowywał nas na spotkanie z Nowonarodzonym Bożym Synem.

„Spuśćcie nam na ziemskie niwy Zbawcę z niebios, obłoki. Świat przez grzechy nieszczęśliwy wołał w nocy głębokiej."

Oczekiwaliśmy przyjścia Pana przygotowani poprzez rekolekcje oraz Msze Święte Roratnie, które jak zawsze były sprawowane codziennie rano o godzinie 6.30 (tak, żeby dzieci po RORATACH zdążyły jeszcze na pierwszą lekcję w szkole).

Przychodziliśmy z lampionami, a dzieci przynosiły serduszka z wypisanymi swoimi imionami. Na zakończenie Mszy Św. było losowanie serduszka. Osoba na nim wypisana mogła zabrać do domu figurkę Maryi- Matki Bożej, by wieczorem móc pomodlić się wraz z całą rodziną, a rano odnieść figurkę do naszego kościoła, żeby następne dziecko mogło wylosować ten zaszczyt.

25 grudnia 2012 r. PASTERKA

Żłóbek jak zawsze zlokalizowany jest pod ołtarzem, chociaż tym razem zupełnie nowy, Przepięknie przyozdobiony cały kościół, mnóstwo wiernych, nawet tych, którzy przychodzą do Jezusa tylko nocą.

Słuchając kolęd w wykonaniu naszych młodych talentów i włączając się w ich śpiew oczekujemy kolejnej rocznicy przyjścia Jezusa na ziemię. Przed pasterką składamy sobie wzajemnie życzenia błogosławionych świąt i dzielimy się opłatkiem we wspólnocie parafialnej.

Gromki śpiew: „Wśród nocnej ciszy głos się rozchodzi …" rozpoczyna pasterkę.

Na zakończenie Księża przekazują nam życzenia:

„Błogosławionych, dobrych, spokojnych i pełnych duchowej radości świąt Bożego Narodzenia. Niechaj rodzący się każdego dnia podczas Eucharystii Jezus Chrystus znajdzie godne mieszkanie w naszych sercach, gdzie zostanie przyjęty z wiarą i miłością. Niech nasze rodziny i domy obdarzy hojnie łaską, zdrowiem i pokojem."

Na pasterce składaliśmy ofiary na Fundusz Obrony Życia.

Kolęda w parafii trwała od 2 stycznia do 9 lutego 2013 roku.

Księża wraz z ministrantami odwiedzali rodziny, żeby nas i nasze mieszkania pobłogosławić, zapoznać się z nami i dać się bliżej poznać parafianom. Jako pamiątkę, wszystkie odwiedzane rodziny, oprócz pięknych obrazków z podpisem kolędującego Księdza, otrzymały list apostolski Ojca Świętego Benedykta XVI PORTA FIDEI ogłaszający Rok Wiary oraz wskazania duszpasterskie, dekret o odpustach, życzenia świąteczne i noworoczne Biskupa Ełckiego – Jerzego Mazura. Całość pięknie wydana przez diecezję ełcką.

Wizytę duszpasterską przyjęto w 1373 mieszkaniach. Niestety, nie wszystkie rodziny oczekiwały na odwiedziny Kapłana. Niektóre po prostu są za granicą ze względu na brak pracy w naszym regionie, inne nie wiedzą jeszcze jak cenne jest błogosławieństwo kapłańskie. Jest więc wiele do zrobienia we wspólnocie. Nie możemy iść do Boga w pojedynkę. Mamy wielki obowiązek ewangelizowania naszych bliźnich przez miłość wzajemną i świadectwo życia. Szczególnie tych mieszkających wraz z nami w jednym domu, czy w sąsiedztwie.

---

*W dniu **3 marca** 2013 roku w kościele ewangelicko-augsburskim w Giżycku, jak co roku przed Dniem Kobiet, odbyła się modlitwa w ramach **Światowego Dnia Modlitwy**. W tym roku program obchodów ŚDM przygotowywany był przez kobiety z Francji. Temat tegorocznej modlitwy brzmiał: „Byłem przechodniem a przyjęliście mnie”.*

Wierni z naszej parafii już kolejny raz dołączyli do tej inicjatywy i wspólnie z wiernymi parafii ewangelickiej uczestniczyli w liturgii, tym razem przygotowanej przez młodzież z tej parafii.

Nasz Proboszcz – Ksiądz kpt. Grzegorz Przewrocki oraz *proboszcz parafii wojskowej pw. Świętego Kazimierza w Orzyszu –* ***Ksiądz por. Grzegorz Bechta 5 marca*** *udzielili błogosławieństwa kolejnym pododdziałom 15 Giżyckiej Brygady Zmechanizowanej rozpoczynającym szkolenie na poligonie w Orzyszu.*

Od początku lutego na poligonie w Orzyszu szkoliły się pododdziały 15 Giżyckiej Brygady Zmechanizowanej. Choć część z nich zakończyła szkolenie wraz z końcem miesiąca, już 4 marca kolejni żołnierze rozpoczęli „poligon". Tego dnia na placu apelowym kompleksu koszarowego w Orzyszu dowódca brygady, gen. bryg. Piotr Błazeusz oficjalnie rozpoczął szkolenie mówiąc: – Życzę nam wszystkim udanego poligonu i jak najlepszych wyników. W marcu na obiektach poligonowych szkoliło się w systemie rotacyjnym ponad 1200 żołnierzy brygady. Akompaniowały im ryki silników prawie 150 pojazdów.

---

21 marca – 23 marca rekolekcje wielkopostne A.D. 2013.

Mając wiele obowiązków związanych z pracą Kanclerza Kurii Biskupiej i wykładowcy w Seminarium Duchownym w Ełku przybył do naszej parafii, ks. kanonik dr Antoni Skowroński żeby przygotować nas do świąt Zmartwychwstania Pańskiego.

Jesteśmy mu bardzo wdzięczni za wysiłek, który podjął, za słowa, które nam podarował, aby serca nasze i naszych dzieci wyrzeźbić, uwrażliwić na wszelkie zagrożenia napływające ze świata oraz przepoić nadzieją na Boże Miłosierdzie.

Żołnierze Garnizonu Giżycko, przedstawiciele służb mundurowych oraz sympatycy wojska 28 marca, w Wielki Czwartek, spotkali się w Wojskowym Oddziale Gospodarczym na Śniadaniu Wielkanocnym.

Ksiądz Proboszcz poświęcił wielkanocne potrawy.

Gospodarzami spotkania byli: generał brygady Piotr Błazeusz, dowódca 15 GBZ oraz pułkownik Andrzej Beta, komendant 24 WOG. Było to największe spotkanie tego rodzaju w Giżycku, bowiem z zaproszenia organizatorów skorzystało około 200 osób. Na sali nie zabrakło przedstawicieli lokalnych samorządów, kombatantów, pracowników cywilnych jednostek, przedstawicieli organizacji współpracujących z wojskiem. Zebranych przywitał gen. bryg. Piotr Błazeusz. Dowódca 15 GBZ złożył też życzenia żołnierzom i ich rodzinom. Szczególne słowa podziękowania za pracę i pomoc w rozwiązywaniu trudnych, ludzkich spraw skierował do kapelanów zwracając uwagę, iż w Wielki Czwartek obchodzimy Dzień Ustanowienia Kapłaństwa.

Ksiądz Proboszcz złożył zebranym następujące życzenia: Moi drodzy nie byłoby nas tutaj, gdyby nie zmartwychwstanie Chrystusa. Są to największe święta chrześcijańskie. Zmartwychwstanie Chrystusa świętujemy w rodzinach, ale właśnie to jest nasza rodzina, rodzina wojskowa, rodzina giżycka, do której każdy z nas należy. Wspaniale, że możemy w ten sposób się spotykać i uczcić Chrystusa, który zmartwychwstał, który umarł i zmartwychwstał dla naszego zbawienia. Pragniemy dzisiaj składać sobie wzajemnie życzenia, abyśmy kiedyś i my zmartwychwstali. Ta nadzieja jest dla nas wspaniałą nadzieją, bo to co dokonujemy na ziemi, jest tylko przejściem. Jeden człowiek, wielki myśliciel, powiedział, że jesteśmy tylko przechodniami na ziemi, dlatego niech ta radość ze zmartwychwstania Chrystusa będzie naszą radością, naszych rodzin, byśmy mogli w zdrowiu, w pokoju i szczęśliwości przeżywać Święta Wielkanocne.

Czas Triduum Paschalnego

Wielki Czwartek

Kochamy naszych Kapłanów i w święto ustanowienia Sakramentu Kapłaństwa możemy im to okazać obdarowując kwiatami

A Oni, służą jak Jezus, umywając nam nogi.

Wielkoczwartkowa Msza Święta koncelebrowana pod przewodnictwem Księdza Proboszcza jednoczy całą parafię wokół stołu Pańskiego.

Wielki Piątek ! Godz.15.00 – Droga Krzyżowa

A C H M Ó J J E Z U

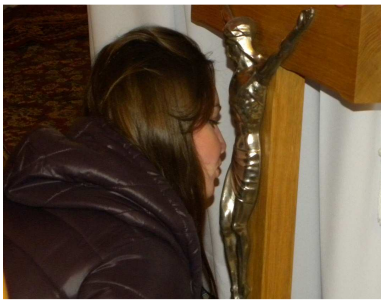

KRZYRZU CHRYSTUSA BĄDŹŻE POCHWALONY

PAN JEZUS ZŁOŻONY W GROBIE

Pragniemy żyć dla Ciebie, Panie,
w ofierze dać Ci nasze życie.
Z darami chleba oraz wina chciej przyjąć
wszystko, czym jesteśmy

Pragniemy żyć dla Ciebie, Panie,
i słuchać zawsze Twego głosu.
Nie oglądając się za siebie zanurzyć się
w prawdziwym życiu.

Pragniemy zawsze żyć, tak jak Maryja,
niedościgniona, najlepsza Matka, ta co
zwycięża świat miłością i niesie wszystkim
swoje życie płynące wprost z Nieba.

Pragniemy żyć dla Ciebie, Panie, i złożyć
Ci na tym ołtarzu radości troski i nadzieje,
którymi żyją nasze serca.

Pragniemy żyć dla Ciebie, Panie, słów
Twoich zapaleni żarem, by każdy człowiek
mógł doświadczyć żywego ognia Twej
miłości.

Pragniemy zawsze żyć, tak jak Maryja,
niedościgniona, najlepsza Matka, ta co
zwycięża świat miłością i niesie wszystkim
swoje życie płynące wprost z Nieba.

Wielka Sobota. **Liturgia rozpoczęła się o 20.00**

Wielka Niedziela –Zmartwychwstanie Pańskie

Alleluja ! Jezus żyje !!!

Ta wielkanocna wieść poruszyła ziemię, wstrząsnęła wiecznością.

Jest to bowiem niezwykła paschalna wiadomość niosąca nadzieję, wiarę że życie mocniejsze jest od śmierci, miłość bardziej trwała od grzechu.

Idźmy zatem razem z trzema niewiastami do grobu, aby przeżyć radość wiary, dotknijmy Zmartwychwstałego Pana za Tomaszem, aby rozproszyć wątpliwości i nieufność, usiądźmy przy Eucharystycznym Stole wraz z uczniami w Emaus by serce w nas mocniej „zapałało" !

Życzymy sobie by Pascha naszego Pana była mocą dla każdego z nas – uczniów Chrystusa – nieustanną radością wędrowania przez życie w świetle Jego Zmartwychwstania.

Niedziela Bożego Miłosierdzia w naszej Parafii

*7 kwietnia o godzinie 15.00 - **Godzinie Miłosierdzia** spotkaliśmy się, żeby prosić Boga o miłosierdzie dla nas i całego świata. Uroczyście, przed Najświętszym Sakramentem odśpiewaliśmy Koronkę do Bożego Miłosierdzia oraz rozważaliśmy myśli św. siostry Faustyny.*

Jan Paweł II w dn. 17 sierpnia 2002 modlił się:

„Boże, Ojcze miłosierny, który objawiłeś swoją miłość w Twoim Synu Jezusie Chrystusie i wylałeś ją ma nas w Duchu Świętym, Pocieszycielu, Tobie zawierzamy dziś losy świata i każdego człowieka. Pochyl się nad nami grzesznymi, ulecz naszą słabość, przezwycięż wszelkie zło, pozwól wszystkim mieszkańcom ziemi doświadczyć Twojego miłosierdzia, aby w Tobie, trójjedyny Boże, zawsze odnajdywali źródło nadziei. **Ojcze przedwieczny dla bolesnej męki i zmartwychwstania Twojego Syna, miej miłosierdzie dla nas i całego świata** ! Amen

---

DROGA ŚWIATŁA – 11 maja 2013 roku

„Czasami wydaje nam się, że Ciebie nie ma, Panie Jezu. Jesteśmy bezradni, przestraszeni, pochyleni ku ziemi. Szukamy Ciebie nie tam, gdzie trzeba; nie tam gdzie jesteś naprawdę.

Dopomóż nam widzieć Ciebie każdego dnia tam, gdzie Ty jesteś, abyś mógł zmartwychwstać w każdym z nas."

„Kto uwierzy i przyjmie chrzest, będzie zbawiony, a kto nie uwierzy, będzie potępiony. Człowiek ma w ciągu swego życia dokonać wolnego, świadomego wyboru, za który poniesie odpowiedzialność na doczesność i na wieczność."

Niektórzy dysponując czasem w ten piękny, pogodny wieczór wybrali wspólną modlitwę, rozważanie fragmentów Ewangelii, a inni …

Dziękuję Ci Panie Jezu za to, że czekasz na nas w niebie, ***na wszystkich****, ponieważ kochasz nas wszystkich.*

12 maja 2013 r. WNIEBOWSTĄPIENIE PAŃSKIE
Dzień I Komunii Świętej dzieci w naszej parafii

„…Dzisiaj po raz pierwszy przyjmiecie do swojego serca Chrystusa … to wydarzenie wpisze się głęboko w Waszą pamięć… Kiedyś te komunie święte nieco inaczej wyglądały. Kiedyś to po Mszy św. komunijnej na plebanii był pączek i kakao, i to było wielkie wydarzenie. Natomiast dzisiaj zobaczcie, zobaczycie jak bardzo inaczej przeżywamy zewnętrznie tę komunię świętą. Z wielkim splendorem. To dobrze, że chcemy podkreślić, że jest to wyjątkowy dzień … I zobaczycie, kochane Dzieci, że za kilka lat ten dzień będziecie bardzo dobrze pamiętać…
… I drogie Dzieci, jak dzisiaj przymiecie Pana Jezusa do swojego serca, to się nie rozglądajcie na boki, nie rozglądajcie się na kamery, tylko klęknijcie sobie cichutko i pomódlcie się, aby Panu Jezusowi podziękować, że zechciał przyjść do Waszego serca i powiedzcie tak jak Tarsycjusz: Panie Jezu teraz już jesteś bezpieczny w moim sercu, …bo ja mam serce czyste i bardzo Cię kocham i pragnę Cię kochać i pragnę Cię często przyjmować …” – powiedział do dzieci Ksiądz Proboszcz.

Pierwszy raz do Komunii Świętej przystąpiło w 2013 roku 52 dzieci.